

Référentiel

Accès à Distance

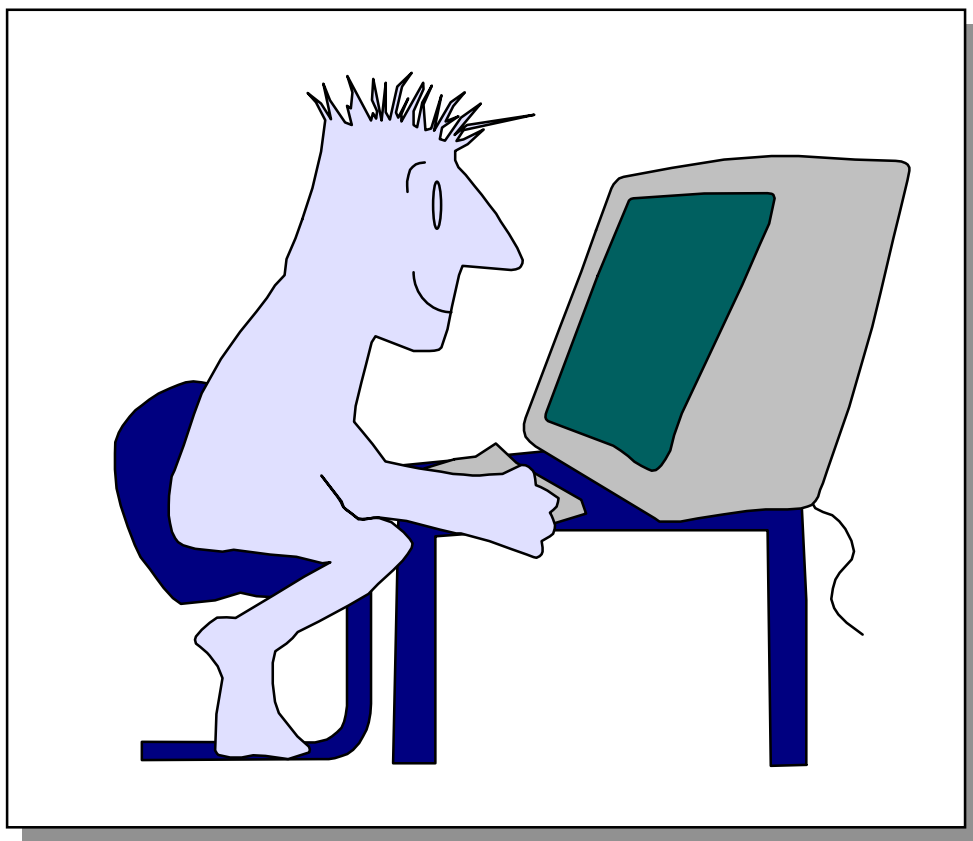

Référentiel Accès à Distance

Menu 'Inscription Administrative'

| | |
|---|----|
| ▪ Tables de référence - Situation individu | 3 |
| ▪ Tables de référence - Profession | 4 |
| ▪ Tables de référence - Etablissement | 5 |
| ▪ Tables de référence - Financement | 6 |
| ▪ Tables de référence - Sécurité sociale | 7 |
| ▪ Tables de référence - Enseignement | 8 |
| ▪ Centre de gestion / Version d'étape | 9 |
| ▪ Edition Table correspondance Accès à distance | 12 |
| ▪ Règle de gestion | 13 |
| ▪ Laissez-passer Réinscription | 15 |
| ▪ Laissez-passer Primo-entrants | 16 |
| ▪ Pièce justificative | 17 |
| ▪ Demande de pièces justificatives par motif | 18 |
| ▪ Gestion des étudiants en anomalie web | 20 |

Menu 'Confirmation examens'

| | |
|-----------------------------------|----|
| ▪ Affectation des périodes IE web | 22 |
| ▪ Règle de gestion | 24 |

Service de paramétrage IP Web : Menu Inscription pédagogique

| | |
|---|----|
| ▪ Ecran Caractéristiques et campagnes CIP | 25 |
| ▪ Ecran CIP / Version d'étape | 26 |
| ▪ Ecran VET / Eléments | 27 |

Apogée Version 3.60.88



Apogée Version 3.70

Tables de référence - Situation individu

Contexte de l'évolution :

Cet écran est modifié par la **mise en place du témoin « PW »**. Cette modification donne la possibilité pour les établissements d'autoriser ou pas certaines populations d'étudiants à payer par le web via un site de paiement externe dans le cadre de la réinscription et des primo-entrants. Dès que l'étudiant possède une de ses caractéristiques d'inscription (profil, statut, situation sociale, régime d'inscription, école doctorale, quotité travaillée) dont le témoin PW est décoché, il ne sera pas autorisé à payer à distance. Cette évolution concerne aussi bien la réinscription que les primo-entrants.

❶ Le témoin « PW – Paiement web autorisé » est ajouté dans les blocs « Statuts d'un étudiant », « Situations sociales », « Profils d'un étudiant » et « Régimes d'inscription ». Il permet d'indiquer les valeurs pour lesquelles l'étudiant est autorisé à payer à distance. Par défaut ce témoin est décoché et il est accessible en mode recherche.

Apogée Version 3.60.88

| Catégories socio-professionnelle | ES | AD | Libellé Web | N° Ord |
|----------------------------------|--------------------------|--------------------------|-------------|--------|
| | <input type="checkbox"/> | <input type="checkbox"/> | | |
| | <input type="checkbox"/> | <input type="checkbox"/> | | |
| | <input type="checkbox"/> | <input type="checkbox"/> | | |

| Activité professionnelle | ES | AD | Libellé Web | N° Ord |
|--------------------------|--------------------------|--------------------------|-------------|--------|
| | <input type="checkbox"/> | <input type="checkbox"/> | | |
| | <input type="checkbox"/> | <input type="checkbox"/> | | |
| | <input type="checkbox"/> | <input type="checkbox"/> | | |

| Quotités travaillées | ES | AD | Libellé Web | N° Ord |
|----------------------|--------------------------|--------------------------|-------------|--------|
| | <input type="checkbox"/> | <input type="checkbox"/> | | |
| | <input type="checkbox"/> | <input type="checkbox"/> | | |
| | <input type="checkbox"/> | <input type="checkbox"/> | | |

Individu Profession Financement Enseignement
Situation individu Etablissement Sécurité sociale Echange internat.

Tables de référence - Profession

Contexte de l'évolution :

Cet écran est modifié par la mise en place du témoin « PW ». Cf. détails sur l'écran précédent.

❶ Le témoin « PW – Paiement web autorisé » est ajouté dans le bloc « Quotité travaillée ». Il permet d'indiquer les valeurs de quotités travaillées pour lesquelles l'étudiant est autorisé à payer à distance. Cf. détails sur l'écran précédent.



Apogée Version 3.70

| Catégories socio-professionnelle | ES | AD | Libellé Web | N° Ord |
|----------------------------------|--------------------------|--------------------------|-------------|--------|
| | <input type="checkbox"/> | <input type="checkbox"/> | | |
| | <input type="checkbox"/> | <input type="checkbox"/> | | |
| | <input type="checkbox"/> | <input type="checkbox"/> | | |

| Activité professionnelle | ES | AD | Libellé Web | N° Ord |
|--------------------------|--------------------------|--------------------------|-------------|--------|
| | <input type="checkbox"/> | <input type="checkbox"/> | | |
| | <input type="checkbox"/> | <input type="checkbox"/> | | |
| | <input type="checkbox"/> | <input type="checkbox"/> | | |

| Quotités travaillées | ES | AD | PW | Libellé Web | N° Ord |
|----------------------|--------------------------|--------------------------|-------------------------------------|-------------|--------|
| | <input type="checkbox"/> | <input type="checkbox"/> | <input checked="" type="checkbox"/> | | |
| | <input type="checkbox"/> | <input type="checkbox"/> | <input type="checkbox"/> | | |
| | <input type="checkbox"/> | <input type="checkbox"/> | <input type="checkbox"/> | | |

Individu Profession Financement Enseignement
Situation individu Etablissement Sécurité sociale Echange internat.

Apogée Version 3.60.88



Apogée Version 3.70

Tables de référence - Etablissement

Contexte de l'évolution :

Cet écran évolue d'une part par la mise en place du paramétrage « AD » pour le bloc « Droits » et d'autre part par l'ajout d'un numéro d'ordre pour les groupes de droits.

❶ Le témoin « AD » est ajouté dans le bloc « Droits ». Il permet de définir les droits affichés à l'écran à l'étudiant dans les outils d'inscription administrative à distance. Seuls les droits de type « AO – Annuel Optionnel » peuvent être décochés « AD ». Par défaut ce témoin est coché et le libellé web prend pour valeur le libellé long du droit dans le référentiel Apogée.

❷ Un numéro d'ordre est ajouté dans le bloc « Niveau de regroupement ». Il permet d'imposer un ordre différent de l'ordre alphabétique lors de l'affichage des groupes de droits dans les outils d'inscription administrative à distance. Son fonctionnement est exactement identique aux numéros d'ordre présents dans les autres blocs.

Apogée Version 3.60.88



Apogée Version 3.70

Tables de référence - Financement

Contexte de l'évolution :

Cet écran évolue par la mise en place du paramétrage de la saisie obligatoire de mutuelle en fonction de l'assurance de responsabilité civile.

❶ Le témoin « RC » est ajouté dans le bloc « Assurance responsabilité civile ». Lorsqu'il est coché, pour une assurance responsabilité civile, si l'étudiant sélectionne cette assurance, il doit obligatoirement sélectionner une mutuelle parmi celles qui lui sont proposées (impossibilité de sélectionner « Non concerné »). Le témoin « RC » ne peut pas être coché si le témoin « ES – En Service » est décoché pour l'enregistrement courant. Par ailleurs, plusieurs valeurs peuvent être sélectionnées et lors de l'ajout d'un nouveau type d'assurance, le témoin RC est décoché par défaut.

Le fonctionnement de ce bloc reste identique par ailleurs.

Apogée Version 3.60.88



Apogée Version 3.70

Tables de référence - Sécurité sociale

Contexte de l'évolution :

Cet écran évolue par la modification du contenu du bloc des « Régimes d'affiliation à la sécurité sociale des parents » dans le cadre de l'évolution de l'affiliation des étudiants à la sécurité sociale afin de rendre paramétrable les différentes règles d'affiliation.

❶ Les régimes de sécurité sociale des parents étaient précédemment paramétrés dans une table spécifique Accès à Distance. Une nouvelle table ayant été créée dans le domaine Référentiel pour paramétrer les Régimes d'affiliation à la sécurité sociale des parents, c'est désormais le contenu de cette nouvelle table qui alimente le bloc « Régime affiliation Sécurité sociale parents » du domaine AD. Le fonctionnement de ce bloc reste identique par ailleurs

Apogée Version 3.60.88

Tables de référence

Spécialités ES Libellé Web

Situation de l'année précédente ES AD Libellé Web N° Ord

Type du dernier diplôme obtenu ES AD Libellé Web N° Ord

Ecole doctorale ES AD PW Libellé Web N° Ord

Individu Profession Financement Enseignement
Situation individu Etablissement Sécurité sociale Echange internat



Apogée Version 3.70

Tables de référence

Spécialités ES Libellé Web

Situation de l'année précédente ES AD Libellé Web N° Ord

Type du dernier diplôme obtenu ES AD Libellé Web N° Ord

Ecole doctorale ES AD PW Libellé Web N° Ord

Individu Profession Financement Enseignement
Situation individu Etablissement Sécurité sociale Echange internat

Tables de référence - Enseignement

Contexte de l'évolution :

Cet écran est modifié d'une part par la mise en place du témoin « PW » et d'autre part par le remplacement du type SISE de dernier diplôme obtenu par le type dernier diplôme obtenu de la table du domaine Référentiel. Le remplacement du type SISE se fait dans le cadre de l'évolution de la gestion du cursus externe dans Apogée. Cette évolution concerne la réinscription et les primo-entrants.

❶ Le témoin « PW – Paiement web autorisé » est ajouté dans le bloc « Ecole doctorale ». Il permet d'indiquer les valeurs d'écoles doctorales pour lesquelles l'étudiant est autorisé à payer à distance.

Rappel : Dès que l'étudiant possède une de ses caractéristiques d'inscription (profil, statut, situation sociale, régime d'inscription, école doctorale, quotité travaillée) dont le témoin PW est décoché, il ne sera pas autorisé à payer à distance.

Apogée Version 3.60.88

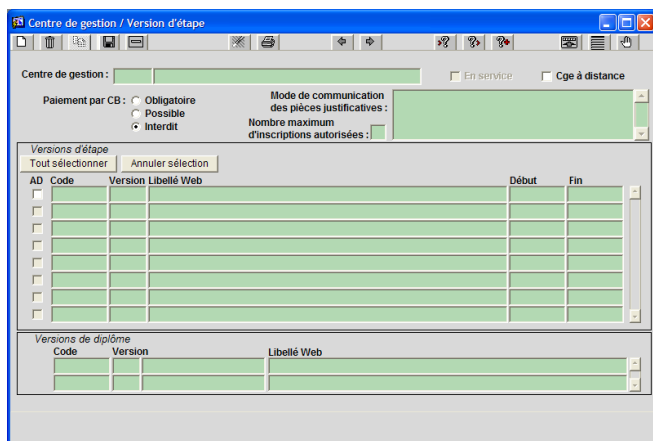

Apogée Version 3.70

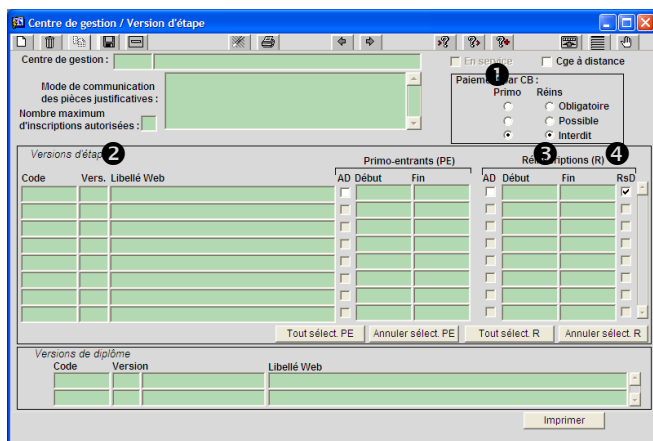

Centre de gestion / Version d'étape

Contexte de l'évolution :

Le nombre important de modifications a conduit à revoir l'ergonomie de l'écran au niveau des blocs saisis, du mode de communication des PJ et du nombre maximum d'inscriptions autorisées.

Cet écran subit plusieurs évolutions : il évolue tout d'abord par la mise en place du paramétrage de l'accès à distance pour les primo-entrants, ensuite par des modifications dans le cadre de l'amélioration de l'outil de réinscription administrative par le web (ajout témoin RsD, ajout d'un critère d'affichage des VET) et enfin par la mise en place d'une édition de paramétrage.

❶ Le paramétrage des informations du CGE évolue par l'ajout des informations spécifiques aux primo-entrants : autorisation de paiement par CB pour les primo-entrants (interdit, possible, obligatoire).

L'affichage est donc modifié en conséquence afin de laisser la place pour ces nouveaux champs. La valeur par défaut de ce témoin est « Interdit ».

❷ Les boutons « Tout sélectionner » et « Annuler sélection » sont supprimés du haut du bloc pour être remplacés par des boutons spécifiques aux deux cas primo-entrants et réinscription (voir point ❸). Bien que déplacés, le fonctionnement de ces deux boutons reste identique à précédemment.

❸ Les champs « AD », « Date début » et « Date Fin » précédents étant spécifiques à la réinscription, ils sont encadrés par un bloc « Réinscription ». Les champs « AD » sont désormais accessibles en mode recherche.

❹ Un nouveau témoin « RsD – Réinscription sans Délibération » est ajouté au bloc de paramétrage de la réinscription à distance. Il permet de sélectionner les versions d'étapes proposées au redoublement à l'étudiant alors que les délibérations ne sont pas terminées (cas des doctorats par exemple ou des préparations au concours) et en l'absence de résultats saisis. La modification de l'accessibilité à distance d'une VET (case à cocher AD) n'a pas d'effet sur la valeur du témoin RsD.

D'autre part, lors de l'ajout d'une VET dans la SE, la VET apparaît avec ses témoins « RsD » et « AD » décochés.

Apogée Version 3.60.88

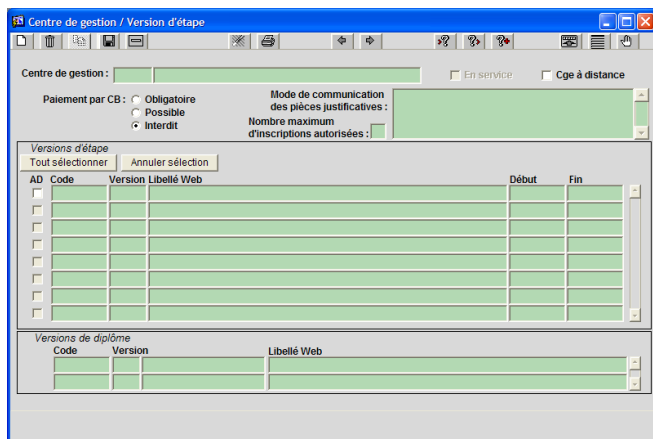

Apogée Version 3.70

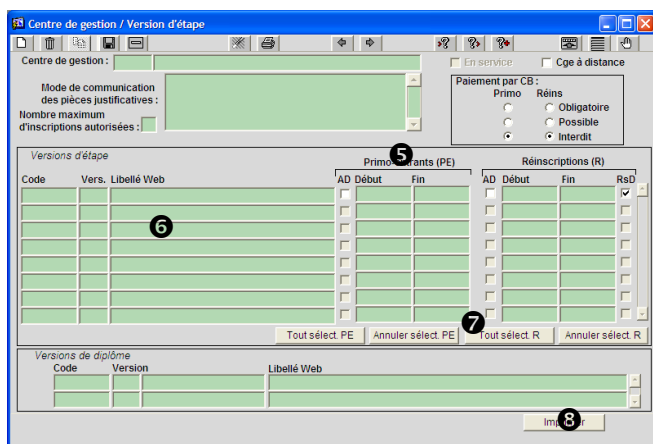

⑤ Un nouveau bloc est ajouté afin de permettre de paramétrer l'accès à distance pour les étudiants primo-entrants : témoin « AD » et dates d'ouverture « Début » et « Fin ». Son fonctionnement est identique au bloc « Réinscription » existant. Lorsque le témoin "AD" de la VET est coché ou décoché dans le bloc réinscription, le témoin « RsD » et les champs « date Début » et « date Fin » ne sont pas réinitialisés à vide. D'autre part, lorsque la VET sélectionnée est déjà ouverte à distance dans un autre CGE **pour les primo-entrants**, un message bloquant en informe l'utilisateur.

⑥ La liste des VET affichées pour chaque CGE est désormais restreinte aux VET ouvertes au recrutement (pour lesquelles l'année de fin de la période de recrutement définie dans la Structure des Enseignements est supérieure ou égale à l'année en cours).

⑦ Deux séries de boutons sont ajoutées et permettent de sélectionner/désélectionner en masse toutes les VET d'un CGE selon les principes suivants :

- le bouton « Tout sélect. PE » coche le témoin « AD » du bloc « Primo-entrants » pour toutes les VET non déjà cochées « AD Primo-entrants » pour un autre CGE,
- le bouton « Annul sélect. PE » décoche le témoin « AD » pour toutes les VET du bloc « Primo-entrants »,
- le bouton « Tout sélect. R » coche le témoin « AD » du bloc « Réinscription » pour toutes les VET non déjà cochées « AD Réinscription » pour un autre CGE,
- le bouton « Annul sélect. R » décoche le témoin « AD » pour toutes les VET du bloc « Réinscription ».

⑧ Le nouveau bouton « Imprimer » permet d'éditer le paramétrage des versions d'étapes par CGE : édition de tous les CGE ou uniquement du CGE en cours. Le fonctionnement du bouton imprimer suit celui des autres éditions des tables de références d'Apogée.

Apogée Version 3.60.88



Apogée Version 3.70

Université de Rennes 1

EDITION DE LA TABLE CENTRE DE GESTION / VERSION D'ETAPE POUR L'ACCES A DISTANCE

Date: 04/05/2007
Page: 2 / 2

| Centre de gestion : PH - Philosophie - Rennes | | Mode de communication des pièces justificatives : Envoyer les pièces justificatives au Service de la Scolarité 1025 Rue A. VERNIER 35000 RENNES | |
|---|---------|---|----|
| Accessibilité à distance : Oui | | Paielement par CB : Obligoire | |
| Paielement par CB : Obligoire | | Paielement par CB : Possible | |
| Paielement par CB : Possible | | Paielement par CB : Interdit | |
| Nombre maximum d'inscriptions autorisées : 2 | | | |
| Versions d'étapes ouvertes à distance | | | |
| Code | Version | Libellé web | AD |
| 10A201 | 951 | ETAPE AN2 AES | x |
| 20U101 | 951 | Licence Sc de l'éducation | x |
| 3011 | 1 | Deug SSM 1er niveau | x |
| 4101 | 1 | Deug Géographie Niveau 1 | x |
| 410011 | 1 | Première année deug | x |
| DOU001 | 1 | DEUG DROIT | x |
| DLC100 | 951 | Première année de Deug de Lettres C | x |
| DLM01 | 1 | VET Licence LMD | x |
| DLM01 | 1 | VET master LMD | x |
| DM00A | 1 | VET - Module A | x |
| DM00B | 1 | VET - Module B | x |
| DM00C | 1 | VET - Module C1 | x |
| DM00C2 | 1 | VET - Module C2 | x |
| DM00D | 1 | VET - Module UA | x |
| DM00E | 1 | VET - Module UB | x |
| DOU01 | 95 | Doctorat de philosophie | x |
| DOU02 | 95 | Doctorat de philosophie | x |
| DOU03 | 1 | Etape certifiant C2 | x |
| DOU04 | 1 | Etape certifiant C2 | x |
| ELC1 | 900 | Niveau 1 Lettres Classiques | x |
| EPRI1 | 1 | 1ère année Licence ESP | x |
| EPRI2 | 1 | 1ère année Licence ESP | x |

9 La nouvelle édition restitue les informations présentes à l'écran :

- paramétrage du CGE : témoin d'accès à distance du CGE, témoins d'autorisation de paiement à distance primo et réinscription, nombre d'inscriptions maximum, mode de communication des pièces justificatives,
- liste des VET ouvertes à distance pour le CGE restreintes aux VET ouvertes au recrutement : témoin AD pour les primo-entrants et les réinscriptions, dates d'ouverture, témoin RsD,
- pour chaque VET, liste des VDI auxquelles elle est rattachée.

L'édition est triée :

- par code CGE croissant,
- pour chaque CGE la liste des VET est triée par code étape puis code version croissants,
- pour chaque VET la liste des VDI est triée par code diplôme puis code version croissants.

Mode d'édition : synchrone.

Nombre de copies : 1.

Mode d'exécution : à la demande.

Orientation de l'édition : Paysage.

Le reste de l'écran continue de fonctionner comme précédemment. Préciser que tous les nouveaux champs sont accessibles en mode recherche.

10 Les champs de date de début et de fin sont désormais accessibles en mode recherche.

11 La taille de la zone de mode de communication des pièces justificatives est agrandie afin de faciliter la lisibilité des informations saisies.

Apogée Version 3.60.88

| Règle de gestion | A | D | Commentaire | V | Act | N |
|---|-------------------------------------|-------------------------------------|---|---|-----|---|
| TE01 Paiement à distance par carte bancaire | <input checked="" type="checkbox"/> | <input checked="" type="checkbox"/> | V1 : paiement à distance par carte bancaire autorisé | 2 | | |
| TE02 Nbr années recherche des inscriptions | <input checked="" type="checkbox"/> | <input checked="" type="checkbox"/> | Active : param 1 = nombre d'années de recherche | 0 | | |
| TE03 Accès à dossier en attente de paiement | <input checked="" type="checkbox"/> | <input checked="" type="checkbox"/> | V1 : accès à distance d'un dossier en attente de p | 2 | | |
| TE04 Modification du statut de l'étudiant | <input checked="" type="checkbox"/> | <input checked="" type="checkbox"/> | V1 : modification du statut autorisée, V2 : statut figé | 2 | | |
| TE05 Modification du profil de l'étudiant | <input checked="" type="checkbox"/> | <input checked="" type="checkbox"/> | V1 : modification du profil normal autorisée, V2 : mo | 2 | | |
| TE06 Nombre d'inscriptions étapes autorisées | <input checked="" type="checkbox"/> | <input checked="" type="checkbox"/> | Active : param 1 = nombre d'inscriptions étapes à | 0 | | |
| TE07 Modification de la situation sociale | <input checked="" type="checkbox"/> | <input checked="" type="checkbox"/> | V1 : modification de la situation sociale autorisée, | 2 | | |
| TE08 Information de résultats non disponibles | <input checked="" type="checkbox"/> | <input checked="" type="checkbox"/> | V1 : aucun message ; V2 : Page d'information sur l'i | 1 | | |
| TE09 Changement de filière | <input checked="" type="checkbox"/> | <input checked="" type="checkbox"/> | Active : changement de filière proposé, Inactive : pai | 0 | | |
| TE10 Assurance responsabilité civile oblig | <input checked="" type="checkbox"/> | <input checked="" type="checkbox"/> | Active : saisie d'une assurance responsabilité civil | 0 | | |
| TE11 Niveau d'accès à la consultation | <input checked="" type="checkbox"/> | <input checked="" type="checkbox"/> | V1 : aucun accès ; V2 : accès résumé ; V3 : accès rés | 1 | | |
| TE12 Envoi email de confirmation | <input checked="" type="checkbox"/> | <input checked="" type="checkbox"/> | Active : envoi d'un email ; Inactive : pas d'envoi | 0 | | |
| TE13 Montant maximum des paiements CB web | <input checked="" type="checkbox"/> | <input checked="" type="checkbox"/> | Active : param 1 = valeur du montant maximum aci | 0 | | |



Apogée Version 3.70

| Règle de gestion | A | D | Commentaire | V | Act | N |
|--|-------------------------------------|-------------------------------------|--|---|-----|---|
| TE02 Nbr années recherche inscriptions(Réins) | <input checked="" type="checkbox"/> | <input checked="" type="checkbox"/> | Active : param 1 = nombre d'années de recherche | 0 | | |
| TE03 Accès à dossier en attente de paiement(Réins) | <input checked="" type="checkbox"/> | <input checked="" type="checkbox"/> | V1 : accès à distance d'un dossier en attente de p | 1 | | |
| TE04 Modif. de l'étudiant(Réins) | <input checked="" type="checkbox"/> | <input checked="" type="checkbox"/> | V1 : modification du profil normal autorisée, V2 : mo | 1 | | |
| TE05 Modif. du profil de l'étudiant(Réins) | <input checked="" type="checkbox"/> | <input checked="" type="checkbox"/> | V1 : modification du profil normal autorisée, V2 : mo | 1 | | |
| TE06 Nombre d'inscriptions étapes autorisées | <input checked="" type="checkbox"/> | <input checked="" type="checkbox"/> | Active : param 1 = nombre d'inscriptions étapes à | 0 | | |
| TE07 Modification de la situation sociale | <input checked="" type="checkbox"/> | <input checked="" type="checkbox"/> | V1 : modification de la situation sociale autorisée, | 1 | | |
| TE08 Info. résultats non disponibles(Réins) | <input checked="" type="checkbox"/> | <input checked="" type="checkbox"/> | V1 : aucun message ; V2 : Page d'information sur l'i | 3 | | |
| TE09 Changement de filière(Réins) | <input checked="" type="checkbox"/> | <input checked="" type="checkbox"/> | V1 : changement filière autorisé aux Bac+1 unique | 3 | | |
| TE10 Assurance responsabilité civile oblig | <input checked="" type="checkbox"/> | <input checked="" type="checkbox"/> | Active : saisie d'une assurance responsabilité civil | 3 | | |
| TE11 Niveau d'accès à la consultation | <input checked="" type="checkbox"/> | <input checked="" type="checkbox"/> | V1 : aucun accès ; V2 : accès résumé ; V3 : accès rés | 3 | | |
| TE12 Envoi email de confirmation | <input checked="" type="checkbox"/> | <input checked="" type="checkbox"/> | Active : envoi d'un email ; Inactive : pas d'envoi | 0 | | |
| TE13 Montant maximum des paiements CB web | <input checked="" type="checkbox"/> | <input checked="" type="checkbox"/> | Active : param 1 = valeur du montant maximum aci | 0 | | |
| TE14 Paiement à distance par CB (Primo) | <input checked="" type="checkbox"/> | <input checked="" type="checkbox"/> | V1 : paiement à distance par carte bancaire autori | 1 | | |
| TE15 Modif. du profil de l'étudiant(Primo) | <input checked="" type="checkbox"/> | <input checked="" type="checkbox"/> | V1 : modification du profil normal autorisée, V2 : mo | 1 | | |
| TE16 INE obligatoire(Primo) | <input checked="" type="checkbox"/> | <input checked="" type="checkbox"/> | V1 : Saisie de l'INE obligatoire, V2 : Génération d'un | 0 | | |
| TE17 Numéro INSEE obligatoire | <input checked="" type="checkbox"/> | <input checked="" type="checkbox"/> | Active : Saisie d'un numéro INSEE valide obligatoir | 0 | | |
| TE18 Dossier en attente de paiement chl. Web | <input checked="" type="checkbox"/> | <input checked="" type="checkbox"/> | V1 : L'établissement gère les dossiers en attente | 1 | | |

Règle de gestion

Contexte de l'évolution :

Cet écran est impacté par la **modification de règles de gestion existantes** et la **création de nouvelles règles spécifiques** au domaine Accès à Distance. Les évolutions se font dans le cadre de l'amélioration de l'accès à distance et de la mise en place du service d'IA pour les primo-entrants

❶ L'intitulé de certaines règles de gestion existantes est modifié afin de préciser que la règle s'applique **uniquement à la réinscription** :

- **TE01** : nouvel intitulé « Paiement à distance par CB (Réins) »
- **TE02** : nouvel intitulé « Nbr années recherche réinscription (Réins) »
- **TE03** : nouvel intitulé « Accès dossier attente de paiement(Réins) »
- **TE04** : nouvel intitulé « Modif. du statut de l'étudiant(Réins) »
- **TE05** : nouvel intitulé « Modif. du profil de l'étudiant(Réins) »
- **TE08** : nouvel intitulé « Info. résultats non disponibles(Réins) »
- **TE09** : nouvel intitulé « Changement de filière(Réins) »

❷ De nouvelles règles sont mises en place :

- **TE14** - « Paiement à distance par CB (Primo) » : paramétrage de l'autorisation de paiement à distance pour tous les primo-entrants (variante 1) ou de son interdiction (variante 2). Valeurs par défaut : Variante 2, Témoin A coché, Témoin D décoché. Cette règle est l'équivalent de la TE01 pour les primo-entrants.
- **TE15** - « Modif. du profil de l'étudiant (Primo) » : paramétrage de l'autorisation de modification du profil étudiant prédéterminé pour les primo-entrants (variante 1) ou de l'interdiction (variante 2). Valeurs par défaut : Variante 2, Témoin A coché, Témoin D décoché. Cette règle est l'équivalent de la TE05 pour les primo-entrants.

- **TE16** - « INE bloquant (Primo) » : paramétrage de l'obligation de saisir un numéro d'INE valide (variante 1) ou possibilité de générer un numéro INE provisoire (variante 2). Valeurs par défaut : Variante 1, Témoin A coché, Témoin D décoché.
- **TE17** - « Numéro INSEE Obligatoire » : paramétrage de l'obligation de saisir un numéro INSEE valide (règle active, témoin 'A' coché) ou possibilité de générer un numéro INSEE provisoire (règle inactive, témoin 'A' décoché). Elle concerne à la fois la réinscription et les primo entrants. Valeurs par défaut : Inactive (témoin A décoché), Témoin D coché.
- **TE18** - « Dossier en attente de paiement obl. Web » : gestion de la mise en attente d'un dossier d'IA lorsque les caractéristiques de l'étudiant ne lui permettent pas de payer par le web. Le choix de la variante 1 permet de conserver toutes les données saisies par l'étudiant en mettant son IA en attente. Si la variante 2 est paramétrée, les données de l'IA seront perdues.
Valeurs par défaut : **Variante 1**, Témoin A coché, Témoin D décoché.

⑤ Toujours dans le cadre de l'amélioration de l'application de réinscription Web afin de permettre aux étudiants ajournés en L1 de se voir proposer d'autres étapes que le redoublement, la règle « **TE09** – Changement de filière » est modifiée par la mise en place de variantes :

- **Variante 1** : changement de filière autorisé aux Bac+1 uniquement
- **Variante 2** : changement de filière autorisé aux autres uniquement
- **Variante 3** : changement de filière autorisé à tous

Afin de conserver le fonctionnement existant la variante par défaut est la **variante 2**.

Apogée Version 3.60.88

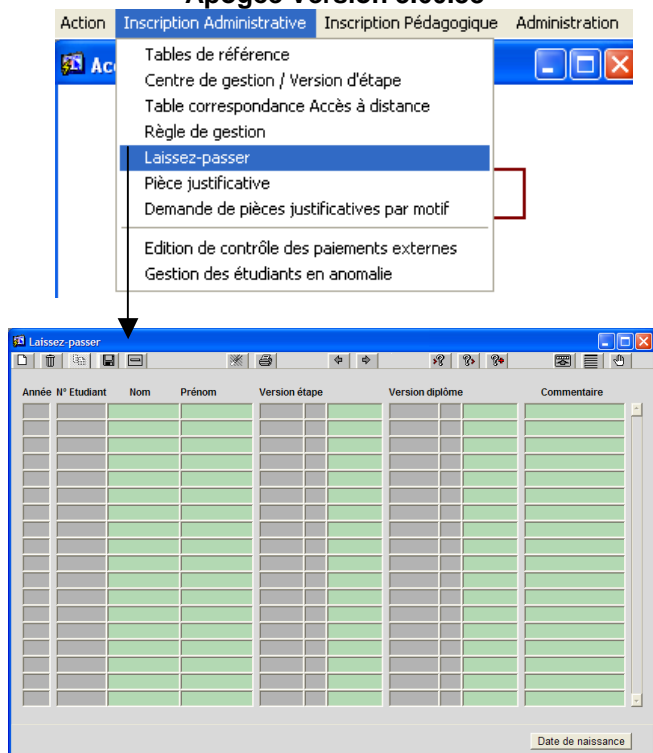

Laissez-passer Réinscription

Contexte de l'évolution :

Suite à la mise en place d'un écran de saisie des laissez-passer primo-entrants, **l'intitulé de cet écran est modifié** pour être renommé en « Laissez-passer Réinscription ».



Apogée Version 3.70

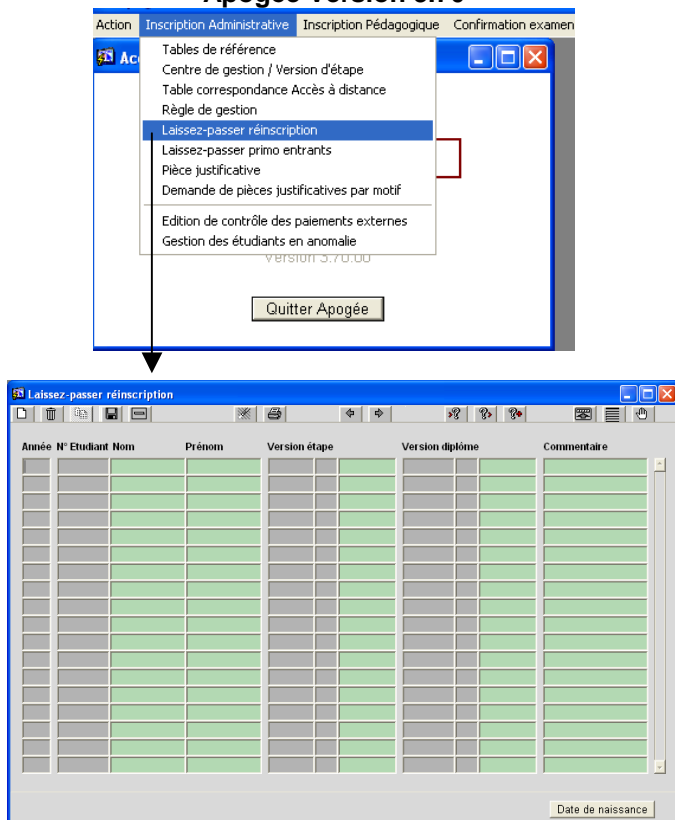

Apogée Version 3.60.88

Sans objet



Apogée Version 3.70

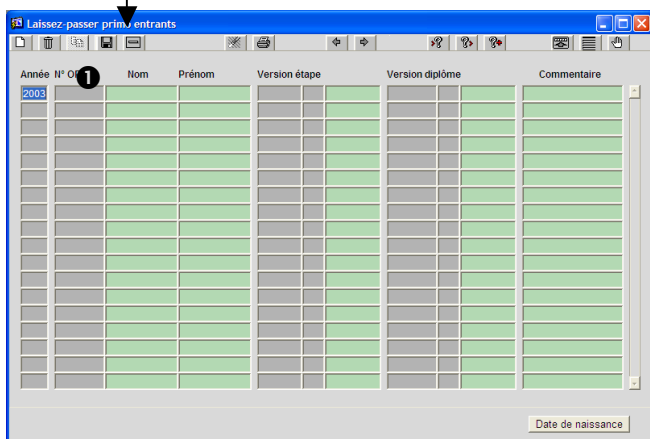
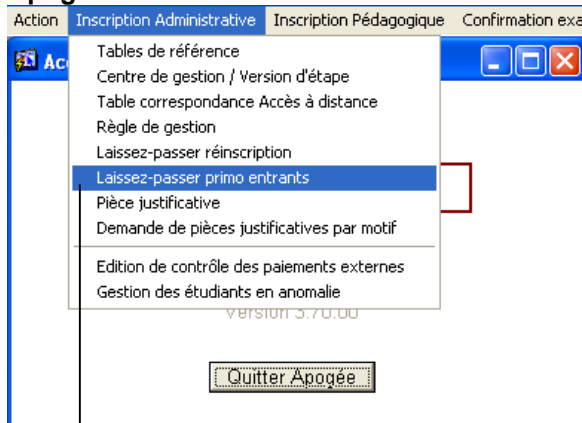

Laissez-passer Primo-entrants

Contexte de l'évolution :

Cet écran est créé dans le cadre de la mise en place de l'Inscription Administrative à Distance pour les Primo-entrants.

❶ La saisie des laissez-passer primo-entrants est identique à la saisie des laissez-passer réinscription à ceci près que la sélection de l'étudiant se fait sur son numéro d'OPI car il ne possède pas encore de numéro d'étudiant. Le n° OPI peut être sélectionné via une LOV.

On ne peut saisir un laissez-passer que pour un étudiant disposant d'une combinaison N°OPI / Nom / Prénom / Date de naissance unique dans les données OPI et pour une version d'étape/version de diplômes ouverte au recrutement ou à la validation pour l'année universitaire indiquée.

Si l'étudiant n'existe pas dans les données OPI (N° OPI inconnu) : Message « Individu non trouvé dans la table OPI »

Lors de la recherche via le n° OPI, si plusieurs lignes correspondent à un même n° OPI (cas d'un même étudiant avec un nom orthographié différemment par exemple), l'utilisateur aura le choix de sélectionner l'étudiant concerné par le laissez-passer via une LOV.

La saisie/suppression d'un laissez-passer sur une VET ne peut se faire que si le CGE de l'utilisateur fait partie des CGE responsables de la VET ou a les habilitations 'en lecture et mise à jour' sur un CGE responsable de la VET.

Tous les champs sont accessibles en mode recherche.

Le bouton Date de naissance permet de remplacer automatiquement la colonne Prénom de l'étudiant par sa date de naissance.

Apogée Version 3.60.88

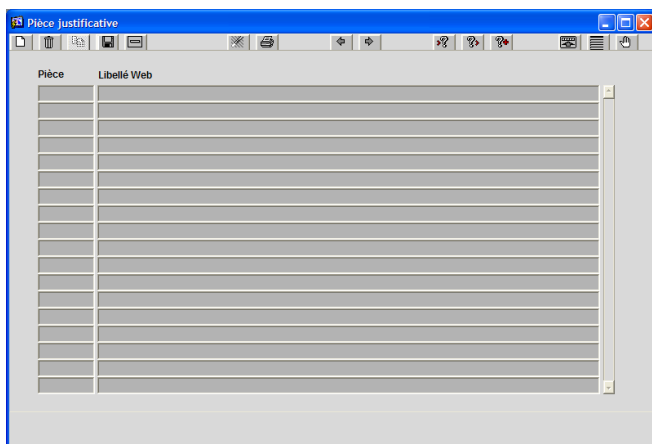

Pièce justificative

Contexte de l'évolution :

Cet écran est modifié par la mise en place d'une édition de paramétrage dans le cadre de l'évolution du domaine Accès à distance.

❶ Le nouveau bouton « Imprimer » permet d'éditer le contenu de la table des pièces justificatives : tout le contenu de la table ou uniquement l'enregistrement courant.

❷ La nouvelle édition présente exactement le contenu de la table tel qu'il apparaît à l'écran. L'édition est réalisée en mode synchrone.

Nombre de copies : 1.

Mode d'exécution : à la demande.

Orientation de l'édition : Paysage.

Apogée Version 3.70

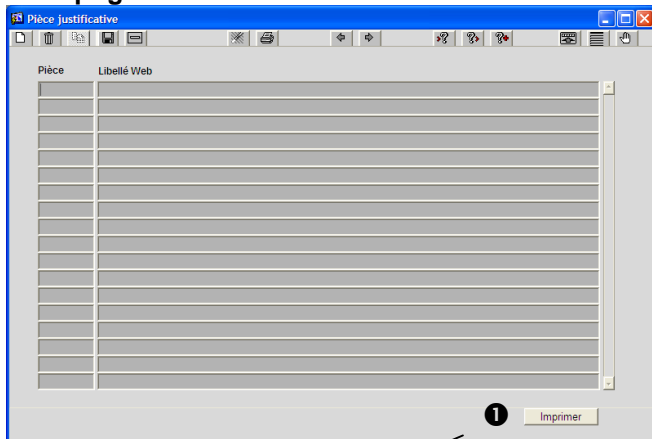

Université de Rennes 1

EDITION DE LA LISTE DES PIÈCES JUSTIFICATIVES POUR L'ACCÈS À DISTANCE

Date: 04/05/2007
Page: 2 / 2

| Pièce | Libellé Web |
|-------|--|
| ACART | Carte de sécurité sociale |
| AE111 | Formulaire E111 |
| P001 | Copie du contrat d'assurance ou attestation de l'assureur |
| P002 | Fiche d'état civil |
| P003 | Carte militaire |
| P004 | Carte d'identité |
| P005 | Attestation de l'employeur |
| P006 | Dossier de bourse |
| P007 | Attestation de votre pension |
| P008 | Pièce 8 |
| P009 | Pièce 9 |
| P010 | Pièce 10 |
| P_CMP | pièces demandées pour le composant W1 |
| P_CIP | pièces demandées pour le diplôme DCLC |
| P_ETP | pièces demandées pour l'atlas AELC1 |
| P_HAN | pièces demandées dans le cas d'une handicap |
| P_IAP | pièces demandées pour inscription parallèle |
| P_PAV | pièces demandées pour le groupe pays CEE |
| P_RBI | pièces demandées dans le cas d'une inscription |
| P_SPQ | pièces demandées pour les sportifs de haut niveau |
| P_TLD | pièces demandées pour le type de diplôme universitaire 1er cycle |
| SP01 | Pièce demandée systématiquement |



sélectionnable, concerne tous les étudiants primo-entrant néo-bacheliers.

- Le **fonctionnement actuel de l'écran** en termes de mode recherche, contrôle, tri et valeurs proposées **n'est pas modifié** par l'ajout de nouveaux motifs. De la même façon, la saisie des pièces justificatives associées aux motifs fonctionne comme précédemment.

- 2 Le **nouveau bouton « Imprimer »** permet d'éditer le contenu de la table des demandes de pièces justificatives : tout le contenu de la table ou uniquement l'enregistrement courant.

- ③ La nouvelle édition présente exactement le contenu de la table tel qu'il apparaît à l'écran. Le fonctionnement du bouton imprimer suit celui des autres éditions des tables de références d'Apogée. L'édition est réalisée en mode synchrone.

Nombre de copies : 1.

Mode d'exécution : à la demande.

Orientation de l'édition : Paysage.

Apogée Version 3.60.88

| Ref. étudiant | Nom | Prénom | Date de connexion | Montant | CGE | N° autorisation |
|---------------|-----|--------|-------------------|---------|-----|-----------------|
|---------------|-----|--------|-------------------|---------|-----|-----------------|

Gestion des étudiants en anomalie web

Contexte de l'évolution :

Cette évolution se fait dans le cadre de l'amélioration du domaine Accès à Distance

❶ Lors de la sélection du bouton « Reprise IA » un nouveau message demande confirmation avant de lancer le traitement de reprise : « Confirmez-vous la reprise de l'IA de tous les étudiants sélectionnés ? »

- si réponse 'Oui' le traitement est lancé,
- si réponse 'Non' la demande est abandonnée.



Apogée Version 3.70

| Ref. étudiant | Nom | Prénom | Date de connexion | Montant | CGE | N° autorisation |
|---------------|-----|--------|-------------------|---------|-----|-----------------|
|---------------|-----|--------|-------------------|---------|-----|-----------------|

Apogée Version 3.60.88

Sans objet



Apogée Version 3.70

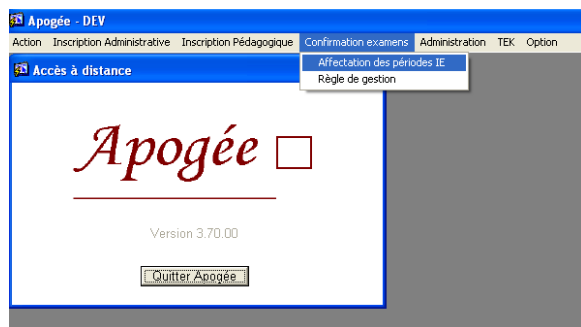

Menu Confirmation examens

Contexte de l'évolution :

Le Menu « Confirmation Examens » du domaine « Accès à distance » est créé dans le cadre de la mise en place du service numérique de confirmation d'inscription des étudiants aux examens de session 2 (IE Web). Il est ajouté pour prendre en compte le lancement des outils « Affectation des périodes IE Web » et « Règle de gestion ».

Règle de présentation :

L'utilisation du service numérique de « Confirmation inscription aux examens de session 2 » est paramétrée par la variable applicative `TEM_CONF_SESS2` (témoin Confirmation session 2).

Cette variable applicative est consultable/modifiable dans le menu <Référentiel><Etablissement><Paramétrage technique><Variable applicative>. Le menu « Confirmation Examens » est visible si la valeur de `TEM_CONF_SESS2` est 'O'.

Apogée Version 3.60.88

Sans objet



Apogée Version 3.70

Affectation des périodes IE web

Contexte de l'évolution :

L'écran « Affectation des périodes IE web » permet de paramétrer les épreuves pour lesquelles les étudiants devront confirmer ou infirmer leur venue. Les épreuves à paramétrer sont les épreuves **d'admission et de session 2**.

❶ Les critères de sélection des épreuves sont les suivants :

- ◆ Version d'étape,
- ◆ Elément pédagogique,
- ◆ Maquette de calendrier.

Trois variantes d'habilitation permettent de contrôler les critères de sélection des épreuves, soit sans restriction, soit par centre d'inscription pédagogique (CIP), soit par centre d'incompatibilité des examens(CIE).

Variantes de restriction des habilitations :

- ◆ **V0** : pas de restriction (c'est-à-dire tous CIP et tous CIE confondus)
- ◆ **V1** : Contrôle CIP de l'utilisateur (tous CIE confondus)
- ◆ **V2** : Contrôle CIE de l'utilisateur (filtre uniquement sur les maquettes et épreuves, tous CIP confondus).

❷ Le bouton « Afficher » permet d'obtenir la liste des épreuves existantes pour les critères saisis. Il s'agit d'épreuves d'admission (ADO) de session 2 pour lesquelles il y a des étudiants concernés pour la dernière année RE ouverte.

❸ La liste permet de sélectionner les épreuves pour lesquelles les étudiants attendus devront confirmer leur venue aux examens de session 2 par le web. Les épreuves suspendues ne sont pas présentées. Les dates d'ouverture et de fermeture présentent la période d'accessibilité des épreuves par l'application Web.

Ce bloc affiche les informations suivantes :

- **Témoin AD** : précise si l'épreuve est concernée par une confirmation par le WEB (Facultatif)
- **Code de l'épreuve** (non modifiable).
- **Libellé long de l'épreuve** (non modifiable).
- **Nature de l'épreuve** (non modifiable).
- **Type de l'épreuve** (non modifiable).

•

CIP/CIE Edition du paramétrage des épreuves
pour l'inscription IE WEB Date :
Page :

Version :
Elément pédagogique :
Maquette de calendrier :

4

| Code | Libellé | Nature | Type | AD | IE Oblig | Date d'ouverture | Date de fermeture |
|------|---------|--------|------|----|-------------|---------------------|----------------------|
| | | | | | | | |
| | | | | | | | |
| | | | | | | | |

- **Témoin épreuve organisée** : précise si l'épreuve est organisée dans le domaine Epreuve (non modifiable).
- **Témoin IE Obligatoire (O/N)** (Facultatif) : ce témoin s'il est coché, informe sur le Web du caractère obligatoire de l'examen. Cependant, il n'y a aucune obligation pour l'étudiant de confirmer sa venue le jour de l'examen. Il s'agit uniquement d'une information importante diffusée par l'établissement.
- **Date d'ouverture** (Facultatif) : date à partir de laquelle l'épreuve est proposée au Web
- **Date de fermeture** (Facultatif) : dernier jour de proposition de l'épreuve au Web

La saisie de dates d'ouverture et de fermeture devient obligatoire dès que l'épreuve est proposée à confirmation par le Web (témoin AD coché).

La date de fermeture doit être égale ou postérieure à la date d'ouverture.

Il est possible grâce au bouton **Affecter dates** d'initialiser en masse une période d'ouverture à l'ensemble des épreuves (y compris celles qui ne sont pas sélectionnées AD ou celles qui comportent déjà des dates).

Tous les champs des Epreuves sont accessibles en mode recherche.

4 Cette édition restitue les épreuves qui sont présentées dans l'écran principal selon les critères sélectionnés. Si un filtre préalable a été réalisé, l'édition n'affiche que les épreuves présentes à l'écran.

Apogée Version 3.60.88

Sans objet



Apogée Version 3.70

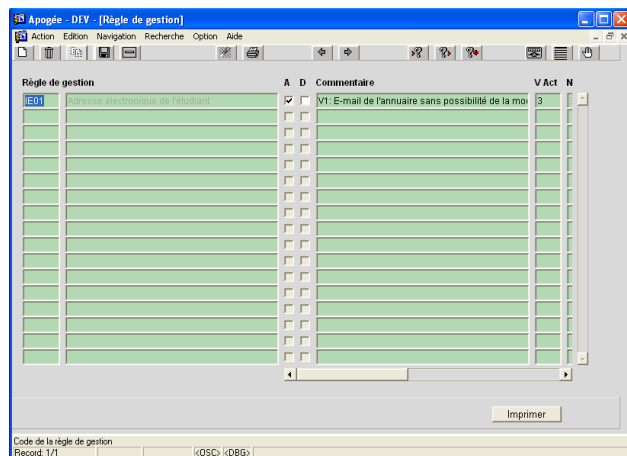

Règle de gestion

Contexte de l'évolution :

Dans le cadre de la mise en place du service de Confirmation d'Inscription des étudiants aux examens de session 2 (IE Web), un nouvel écran de règle de gestion est ajouté.

Cet écran présente les règles de gestion intitulées « IE% » qui sont spécifiques à l'application IE Web. En conséquence, ces règles n'apparaissent pas dans l'écran relatif aux règles de gestion du domaine « Référentiel ».

Une règle de gestion est ajoutée dans le cadre de cette évolution :

- **IE01 : Adresse électronique de l'étudiant**

Les variantes possibles sont :

- V1: Adresse mél de l'annuaire sans possibilité de la modifier,
- V2: Adresse mél de l'annuaire avec possibilité de la modifier,
- V3: Adresse mél personnelle de l'étudiant avec possibilité de la modifier (valeur par défaut).

Ce paramétrage permet d'indiquer dans le service numérique IE Web, l'adresse électronique de l'étudiant qui sera utilisée lors de l'envoi du récapitulatif de sa confirmation d'inscription aux examens. Cette adresse électronique pourra donc être modifiée par l'étudiant selon le paramétrage réalisé par l'établissement.

Apogée Version 3.60.88

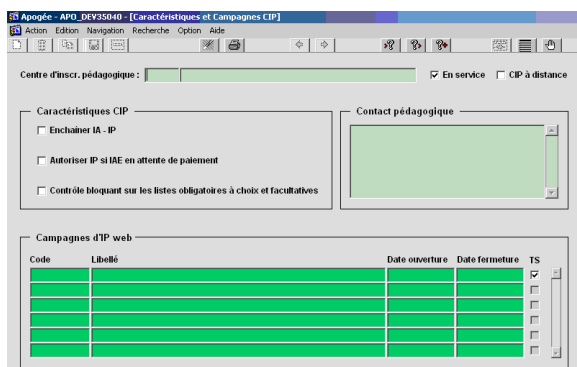

Apogée Version 3.70.00

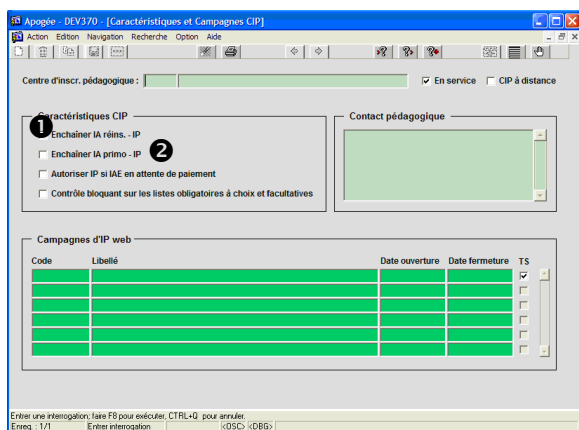

Caractéristiques et campagnes CIP

Contexte de l'évolution :

De la même manière qu'il est possible d'enchaîner l'IA réinscription avec l'IP web, l'enchaînement IA primo et IP web doit être possible.

❶ Modification du libellé « Enchaîner IA – IP » en « Enchaîner IA réinscription – IP ».

❷ Création du témoin « Enchaîner IA primo – IP ».

Ce témoin permet, pour chaque CIP, de définir si l'application d'inscription pédagogique web sera automatiquement affichée ou non à l'étudiant dès lors que celui-ci aura terminé son inscription administrative web.

Ce témoin a le même comportement que les autres témoins du bloc caractéristiques CIP : recherche possible ; case à cocher non modifiable lorsque le CIP n'est pas en service et selon le mode d'accès défini dans le référentiel.

Apogée Version 3.60.88

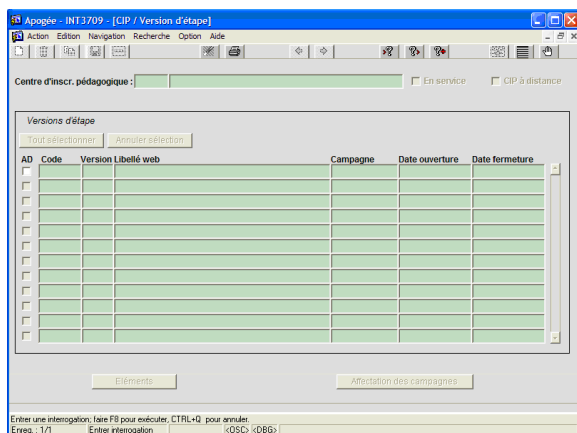

Apogée Version 3.70.00

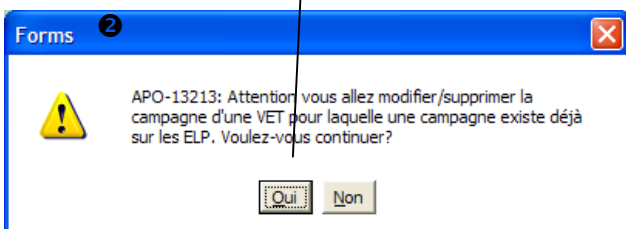
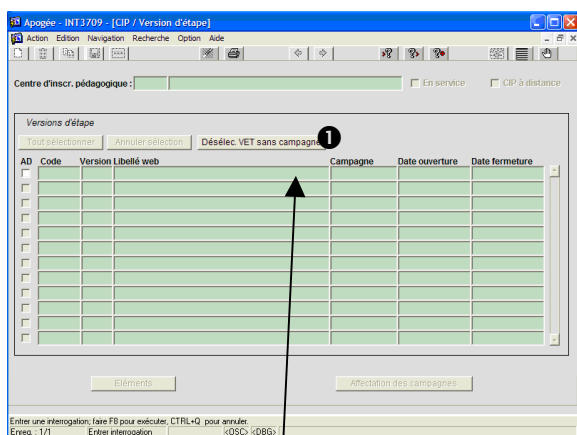

CIP / Version d'étape

Contexte des évolutions :

Lorsque les éléments d'une VET sont affectés d'une campagne, il n'est plus possible de modifier la campagne de la VET. Ce blocage est contraignant pour les établissements. Le contrôle boquant est remplacé par un message informatif.

Un bouton « Désélec. VET sans campagne » est ajouté afin de faciliter le paramétrage en masse des VET.

❶ Ajout d'un bouton « Désélec. VET sans campagne ».

Le clic sur ce bouton permet de décocher le témoin AD des VET qui n'ont pas de campagne.

Les contrôles sont fait sur :

❷ Lors de la modification / suppression d'une campagne d'une VET dont les éléments sont déjà affectés d'une campagne, un message informatif est affiché.

Apogée Version 3.60.88

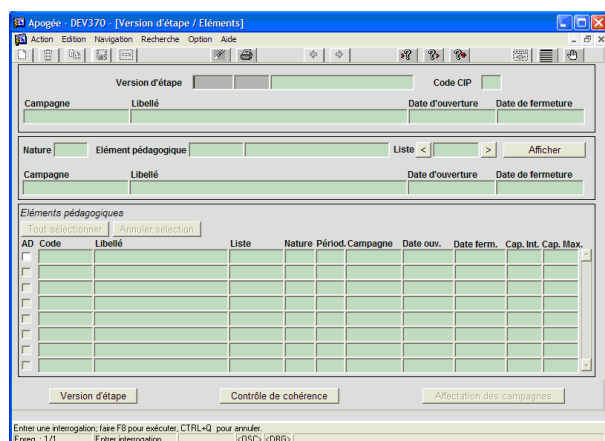

Apogée Version 3.70.00

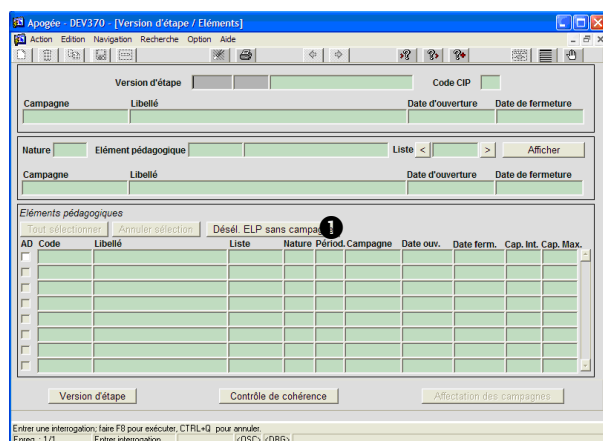

Version d'étape / Eléments

Contexte de l'évolution :

Un bouton « Désél. ELP sans campagne » est ajouté afin de faciliter le paramétrage en masse des éléments pédagogiques.

❶ Ajout d'un bouton « Désél. ELP sans campagne ».

Le clic sur ce bouton permet de décocher le témoin AD des éléments pédagogiques qui n'ont pas de campagne.