

Modalités de contrôle



Modalités de contrôle

Menu ‘Modalités de collecte’

- | | |
|--|---|
| ▪ Modalités de collecte d'un élément pédagogique | 3 |
| ▪ Modalités de collecte prévisionnelles d'un élément pédagogique | 6 |

Menu ‘Elément’

- | | |
|----------------|---|
| ▪ Lier épreuve | 8 |
|----------------|---|

Menu ‘Documentation’

- | | |
|-------------------------------------|---|
| ▪ Edition des modalités de collecte | 9 |
|-------------------------------------|---|

Menu ‘Administration’

- | | |
|---|----|
| ▪ Bascule MCC prévisionnelles / réelles | 10 |
|---|----|

Apogée Version 3.60.88



Apogée Version 3.70

Modalités de collecte d'un élément pédagogique

Contexte de l'évolution :

Cet écran subit plusieurs évolutions dans le cadre de l'inscription pédagogique des étudiants en fonction de leur formule d'examen. Il évolue dans un premier temps par le paramétrage d'un nouveau lien « Élément pédagogique – Formule d'examen – Epreuve » puis par la création d'un nouvel espace de travail prévisionnel des modalités de collecte d'un élément.

❶ Un nouveau bouton « => » est ajouté dans le bloc de paramétrage des « Formules d'examen ». Il permet d'associer à une formule d'examen d'un élément pédagogique l'épreuve ou les épreuves qui participeront à la validation de cet élément. Ces épreuves doivent préalablement avoir été reliées à cet élément.

Ainsi, lorsque l'étudiant s'inscrit à un enseignement selon une formule d'examen, il ne sera pédagogiquement inscrit qu'aux épreuves définies pour cet élément et la formule choisie. Aussi, si aucune épreuve n'est définie pour une FEX particulière de l'ELP, l'étudiant ne sera inscrit à aucune épreuve pour cette FEX.

Néanmoins, dans le cas où aucun paramétrage spécifique d'épreuve n'est réalisé pour toutes les formules d'examen d'un élément, les étudiants seront inscrits par défaut à toutes les épreuves définies pour cet enseignement.

❷ Ce témoin permet d'indiquer pour chaque formule d'examen de l'élément si une définition d'épreuves spécifiques liées à cet élément et cette formule d'examen a été réalisée.

③ Cette fenêtre est accessible à partir du bouton décrit au point 1. Elle permet de spécifier les épreuves qui seront liées à l'enseignement selon la formule d'examen d'inscription. Les épreuves proposées sont celles liées à l'élément pédagogique en cours. La nature et le type de l'épreuve sont ceux définis pour l'épreuve. Le champ ADI/ADO peut contenir les valeurs « ADI » si l'épreuve est paramétrée uniquement en Admissibilité ou « ADO » si l'épreuve est paramétrée uniquement en Admission.

Le champ session peut contenir les valeurs :

- « Unique » si l'épreuve est paramétrée en session unique pour l'élément pédagogique (Admissibilité ou Admission)
- « Toutes » si l'épreuve est paramétrée sur les sessions 1 et 2 pour l'élément pédagogique (Admissibilité ou Admission)
- « 1 » ou « 2 » si l'épreuve n'est paramétrée que pour l'une ou l'autre de ces sessions (Admissibilité ou Admission).

Le témoin « suspendue » est coché si l'épreuve est suspendue à toutes ses sessions pour l'élément pédagogique. L'ordre d'affichage des épreuves consiste à présenter les épreuves non suspendues, puis les épreuves suspendues triées sur le code épreuve. Il n'est pas possible d'ajouter dans cet écran une nouvelle épreuve. Il est nécessaire pour cela de relier préalablement des épreuves à l'élément. Seul le champ de sélection des épreuves (case à cocher à gauche) est modifiable, les autres champs présents dans l'écran ne sont ni accessibles ni modifiables.

④ Le bouton « Prévisionnel » permet d'accéder à l'espace prévisionnel, si l'utilisateur a l'autorisation sur au moins un des CTN paramétrés en modification pour l'élément pédagogique ou bien si le témoin « Modalités de contrôle de connaissance » est coché pour l'élément pédagogique et si l'utilisateur a l'autorisation CEVU pour au moins un CTN en modification, sinon ce bouton est inactif et grisé.

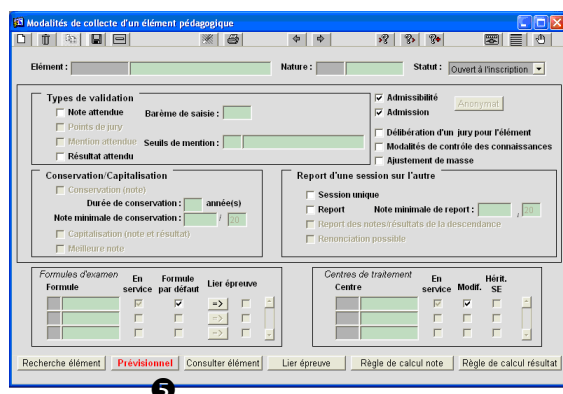

Si des prévisions existent déjà, le bouton Prévisionnel est rouge (point 5). L'écran des modalités de collecte dans l'espace prévisionnel est appelé avec le contexte de l'élément pédagogique.

En revanche, s'il n'existe pas encore de prévisions, les modalités de collecte de l'ELP sont créées dans l'espace prévisionnel à partir des modalités de collecte réelles. Cf. paramétrage au §MCC ELP Prévisionnel en page 6.

Apogée Version 3.60.88
Sans objet



Apogée Version 3.70

**Modalités de collecte
prévisionnelles d'un élément
pédagogique**

Contexte de l'évolution :

La version 3.70 d'Apogée a mis en œuvre un espace prévisionnel de travail permettant aux gestionnaires d'anticiper le paramétrage des modalités de collecte d'un enseignement sans modifier les inscriptions pédagogiques existantes et en cours. Cet espace de travail prévisionnel ne permet toutefois pas d'anticiper les modalités de contrôles des connaissances d'un enseignement (CTN, règles de calculs des notes et des résultats, gestion de l'anonymat).

Ainsi, il y a aura un espace de travail des MCC ELP nommé « Prévisionnel », en complément des MCC ELP appelées également espace « Réel ».

❶ L'écran MCC Elément prévisionnel est appelé à partir du bouton « Prévisionnel » de l'écran MCC Elément. Le contexte de l'élément pédagogique est conservé entre ces écrans. On distingue les environnements par le titre de la fenêtre (prévisionnel est indiqué lorsque l'espace prévisionnel est activé). De plus le libellé du bouton permettant de basculer d'un environnement à l'autre est différent selon l'environnement: dans l'environnement réel c'est le libellé « Prévisionnel » qui est affiché alors que dans l'environnement prévisionnel c'est le libellé « Réel » qui est affiché.

S'il n'existe pas encore de prévisions, elles sont créées pour l'élément pédagogique par copie des modalités de collecte réelles de l'élément, des liens « Elément pédagogique – Formule d'examen » existants, par copie des liens « Elément pédagogique – Epreuves » existants et par copie des liens « Elément pédagogique – Formule d'examen – Epreuves ».

Si des prévisions existent, les dernières modifications réalisées par le gestionnaire sont présentées.

Il est possible de réinitialiser à tout moment cet espace soit de manière individuelle soit par lot à partir du menu Administration. (cf. § Bascule MCC prévisionnelles/réelles). Les traitements et contrôles existants sur l'écran des modalités de collecte réelles sont effectués de manière identique dans l'écran des modalités prévisionnelles (cf. Modalité de collecte d'un élément pédagogique).

3 De façon analogue, le paramétrage des périodes d'anonymat de l'élément ne peut se faire dans l'espace prévisionnel des MCC élément. Le bouton « anonymat » est grisé.

④ Le bouton « Lier épreuve » permet de définir les épreuves liées à l'élément pédagogique dans l'espace prévisionnel. On distingue les environnements par le titre de la fenêtre (prévisionnel est indiqué lorsque l'espace prévisionnel est activé). La description des traitements ainsi que les contrôles effectués est identique à celle faite pour les modalités de collecte réelles. Le bouton ⑤ « Modalités de collecte » redirige vers MCC Élément prévisionnel. Le bouton ⑥ « Consulter élément » redirige vers la définition de l'élément dans la SE en consultation uniquement.

7 Le bouton « réel » permet de quitter l'espace prévisionnel des MCC de l'élément afin de revenir aux MCC de l'élément utilisé par Apogée.

9 Ce bouton permet d'ajouter une nouvelle épreuve à un élément pédagogique dans l'espace de travail prévisionnel. Toutes les épreuves doivent avoir préalablement été créées dans Apogée. Il n'y a pas de création d'épreuve dans l'espace de travail prévisionnel.

Apogée Version 3.60.88

Epreuve	Nature	Type	Admis-sibilité	Admis-sion	Session	Sus-pension
			<input type="radio"/>	<input type="radio"/>	<input checked="" type="radio"/>	<input type="checkbox"/>
			<input type="radio"/>	<input type="radio"/>	<input checked="" type="radio"/>	<input type="checkbox"/>
			<input type="radio"/>	<input type="radio"/>	<input checked="" type="radio"/>	<input type="checkbox"/>
			<input type="radio"/>	<input type="radio"/>	<input checked="" type="radio"/>	<input type="checkbox"/>
			<input type="radio"/>	<input type="radio"/>	<input checked="" type="radio"/>	<input type="checkbox"/>
			<input type="radio"/>	<input type="radio"/>	<input checked="" type="radio"/>	<input type="checkbox"/>
			<input type="radio"/>	<input type="radio"/>	<input checked="" type="radio"/>	<input type="checkbox"/>
			<input type="radio"/>	<input type="radio"/>	<input checked="" type="radio"/>	<input type="checkbox"/>
			<input type="radio"/>	<input type="radio"/>	<input checked="" type="radio"/>	<input type="checkbox"/>
			<input type="radio"/>	<input type="radio"/>	<input checked="" type="radio"/>	<input type="checkbox"/>



Apogée Version 3.70

Epreuve	Nature	Type	Admis-sibilité	Admis-sion	Session	Sus-pension
1			<input type="radio"/>	<input type="radio"/>	<input checked="" type="radio"/>	<input type="checkbox"/>
			<input type="radio"/>	<input type="radio"/>	<input checked="" type="radio"/>	<input type="checkbox"/>
			<input type="radio"/>	<input type="radio"/>	<input checked="" type="radio"/>	<input type="checkbox"/>
			<input type="radio"/>	<input type="radio"/>	<input checked="" type="radio"/>	<input type="checkbox"/>
			<input type="radio"/>	<input type="radio"/>	<input checked="" type="radio"/>	<input type="checkbox"/>
			<input type="radio"/>	<input type="radio"/>	<input checked="" type="radio"/>	<input type="checkbox"/>
			<input type="radio"/>	<input type="radio"/>	<input checked="" type="radio"/>	<input type="checkbox"/>
			<input type="radio"/>	<input type="radio"/>	<input checked="" type="radio"/>	<input type="checkbox"/>
			<input type="radio"/>	<input type="radio"/>	<input checked="" type="radio"/>	<input type="checkbox"/>
			<input type="radio"/>	<input type="radio"/>	<input checked="" type="radio"/>	<input type="checkbox"/>

Lier des épreuves à un élément pédagogique

Contexte de l'évolution :

Afin de maintenir la cohérence des épreuves proposées par formule d'examen, il est nécessaire de s'assurer que la suppression d'une épreuve liée à un enseignement génère implicitement la suppression de l'organisation de cette épreuve pour toutes les formules d'examens de cet enseignement.

❶ La suppression d'un lien « Élément pédagogique – Epreuve » entraîne la suppression des liens « Élément pédagogique – Formule d'examen - Epreuve » correspondants.

Si l'épreuve est organisée sur 2 sessions pour un ELP et que seule l'organisation d'une des 2 sessions est supprimée, le(s) lien(s) « Élément pédagogique – Epreuve - Formule d'examen » ne sont pas supprimés mais modifiés pour préciser qu'ils ne portent plus que sur une des 2 sessions.

Ce contrôle est ajouté après que toutes les conditions existantes qui permettent la suppression du rattachement d'une épreuve à un élément soient validées.

Apogée Version 3.60.88

Université APOGEE										Date: 09/05/2007																																																																																								
EDITION DES MODALITES DE COLLECTE										Page: 2 / 2																																																																																								
										Heure: 22:42:11																																																																																								
<table border="1"> <thead> <tr> <th>Elément pédagogique</th><th>Code</th><th>Libellé</th><th>Gestion entreprise</th><th>Libellé</th><th>Conservation/Capitalisation</th><th>Report</th><th>Nature U.E.</th><th>Formule Examen</th><th>En Service</th><th>Statut</th></tr> <tr> <th>Type de validation</th><th>ADJ</th><th>ADD</th><th>Anonymat</th><th>Décl</th><th>MCC</th><th>Report</th><th>Par défaut</th><th>Standard</th><th>Oui</th><th>CTN</th></tr> </thead> <tbody> <tr> <td>Note attendue</td><td>Oui</td><td>Non</td><td>Oui</td><td>Non</td><td>Oui</td><td>Oui</td><td>Ses. Unique</td><td>Non</td><td>Oui</td><td>DUP</td></tr> <tr> <td>Baïème de saisie 20</td><td>Oui</td><td>Non</td><td>Oui</td><td>Non</td><td>Oui</td><td>Oui</td><td>Report</td><td>Oui</td><td>Oui</td><td>Hérit. SE+Mod</td></tr> <tr> <td>Point de jury</td><td>Oui</td><td>Non</td><td>Oui</td><td>Non</td><td>Oui</td><td>Oui</td><td>Autres</td><td>Terminal</td><td>Oui</td><td>Hérit. SE+Mod</td></tr> <tr> <td>Mention attendue</td><td>Non</td><td>Oui</td><td>Oui</td><td>Oui</td><td>Oui</td><td>Oui</td><td>Report desc.</td><td>Non</td><td>Oui</td><td>Oui</td></tr> <tr> <td>Seuil de mention</td><td>Oui</td><td>Oui</td><td>Oui</td><td>Oui</td><td>Oui</td><td>Oui</td><td>Renoncation</td><td>Non</td><td>Oui</td><td>Oui</td></tr> <tr> <td>Résultat attendu</td><td>Non</td><td>Oui</td><td>Oui</td><td>Oui</td><td>Oui</td><td>Oui</td><td>Oui</td><td>Oui</td><td>Oui</td><td>Oui</td></tr> </tbody> </table>											Elément pédagogique	Code	Libellé	Gestion entreprise	Libellé	Conservation/Capitalisation	Report	Nature U.E.	Formule Examen	En Service	Statut	Type de validation	ADJ	ADD	Anonymat	Décl	MCC	Report	Par défaut	Standard	Oui	CTN	Note attendue	Oui	Non	Oui	Non	Oui	Oui	Ses. Unique	Non	Oui	DUP	Baïème de saisie 20	Oui	Non	Oui	Non	Oui	Oui	Report	Oui	Oui	Hérit. SE+Mod	Point de jury	Oui	Non	Oui	Non	Oui	Oui	Autres	Terminal	Oui	Hérit. SE+Mod	Mention attendue	Non	Oui	Oui	Oui	Oui	Oui	Report desc.	Non	Oui	Oui	Seuil de mention	Oui	Oui	Oui	Oui	Oui	Oui	Renoncation	Non	Oui	Oui	Résultat attendu	Non	Oui	Oui	Oui	Oui	Oui	Oui	Oui	Oui	Oui
Elément pédagogique	Code	Libellé	Gestion entreprise	Libellé	Conservation/Capitalisation	Report	Nature U.E.	Formule Examen	En Service	Statut																																																																																								
Type de validation	ADJ	ADD	Anonymat	Décl	MCC	Report	Par défaut	Standard	Oui	CTN																																																																																								
Note attendue	Oui	Non	Oui	Non	Oui	Oui	Ses. Unique	Non	Oui	DUP																																																																																								
Baïème de saisie 20	Oui	Non	Oui	Non	Oui	Oui	Report	Oui	Oui	Hérit. SE+Mod																																																																																								
Point de jury	Oui	Non	Oui	Non	Oui	Oui	Autres	Terminal	Oui	Hérit. SE+Mod																																																																																								
Mention attendue	Non	Oui	Oui	Oui	Oui	Oui	Report desc.	Non	Oui	Oui																																																																																								
Seuil de mention	Oui	Oui	Oui	Oui	Oui	Oui	Renoncation	Non	Oui	Oui																																																																																								
Résultat attendu	Non	Oui	Oui	Oui	Oui	Oui	Oui	Oui	Oui	Oui																																																																																								



Apogée Version 3.70

Université de Rennes 1												Date: 06/11/2006								
EDITION DES MODALITES DE COLLECTE												Page: 2 / 2								
												Heure: 19:13:19								
Elément pédagogique													Statut		Ouvret & Inscription					
Code : COR102																				
Type de validation		ADJ	ADD	Anonymat	Décl	MCC	Conservation/Capitalisation		Report		Nature U/V		Formule Examen		En Service	Epreuve	CTN	En Service		
Note attendue		Oui	Non	Oui	Non	Oui	Conservation :		Ses. Unique :		Non		Par défaut		Standard	Oui	COR102CC	DUP	HE	SE+Modf
Baleme de saisie 20		Oui	Non	Oui	Non	Oui	Note minimale :		Durée :		10		Note mini :		10	Oui	COR102CI			
Mention attendue		Oui	Non	Oui	Non	Oui	Capitalisation :		Rapport desc :		Non		Autres		Standard	Oui	COR102EX1			
Seuil de mention		Oui	Non	Oui	Non	Oui	Mention note :		Rapport desc :		Non		Autres		Standard	Oui	COR102EX1			
Résultat attendu		Oui	Non	Oui	Non	Oui	Capitalisation :		Rapport desc :		Non		Autres		Standard	Oui	COR102EX1			

Edition des modalités de collecte

Contexte de l'évolution :

L'édition des modalités de collecte d'un élément pédagogique est enrichie des épreuves liées à l'élément par formule d'examen.

❶ La colonne « Formule d'examen » est enrichie des épreuves qui sont proposées selon chaque formule d'examen de l'élément pédagogique. Seules les épreuves non suspendues à au moins une session sont éditées. Inversement, les épreuves suspendues aux deux sessions ou à leur unique session ne figurent pas dans l'édition même si elles font l'objet d'un lien.

Si l'édition est demandée sous forme de fichier, une nouvelle colonne nommée « Lien EPR-ELP-FEX » est créée après la colonne de la FEX afin de lister les épreuves liées à chaque formule.

Apogée Version 3.60.88

Sans objet



Apogée Version 3.70

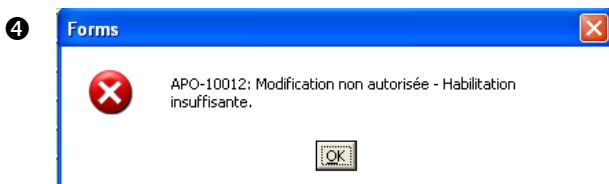
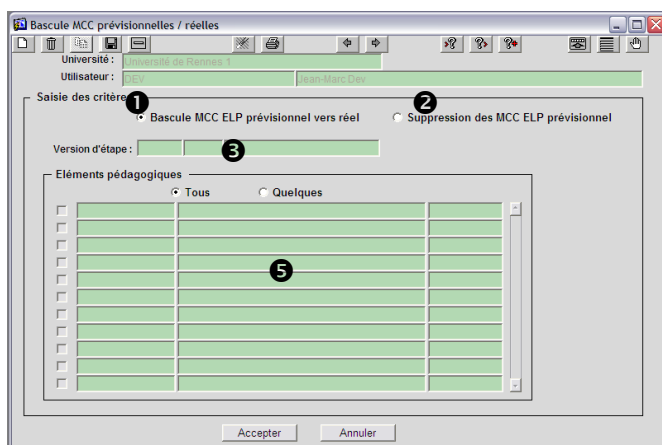

Bascule MCC prévisionnelles / réelles

Contexte de l'évolution :

Ce nouvel écran est créé dans le cadre de la mise en place de l'espace de travail prévisionnel pour les modalités de collecte. Il permet soit de mettre à jour les modalités de collecte avec celles définies dans l'espace prévisionnel, soit de supprimer le paramétrage des MCC ELP prévisionnel devenu inutile.

❶ « Bascule MCC ELP prévisionnel vers réel » met à jour les MCC de l'élément à partir des MCC de l'élément décrits dans l'espace de travail prévisionnel, hormis les données relatives aux CTN, anonymat et règles de calculs (cf. § des MCC prévisionnel). Ainsi, tous les actes de gestion s'appuieront dans Apogée sur ces nouvelles MCC de l'élément. L'espace de travail prévisionnel des MCC élément est alors purgé.

❷ « Suppression des MCC ELP prévisionnel » : supprime les MCC de l'élément dans l'espace de travail prévisionnel. Aucune modification n'est apportée dans les MCC de l'élément utilisées par Apogée.

❸ La sélection des éléments peut être réalisée en sélectionnant une VET comme filtre pour laquelle l'utilisateur a au moins un CTN paramétré en modification dans les MCC de cette VET et l'utilisateur doit posséder une autorisation CEVU sur ce CTN. Si l'utilisateur n'est pas habilité alors le message ❹ est affiché.

❺ La demande de bascule ou de suppression peut se faire pour un, quelques ou tous les éléments pédagogiques de la liste. La liste d'éléments affichée est la suivante :

1. Si une Version d'étape a été précisée, la liste comprend uniquement les éléments pédagogiques constitutifs de la version d'étape saisie en critère de filtre, pour lesquels l'utilisateur a l'autorisation sur au moins un des CTN paramétrés en modification et sur lesquels un paramétrage dans l'espace de travail prévisionnel a été réalisé.

2. Si aucune version d'étape n'a été sélectionnée, la liste comprend tous les éléments pédagogiques pour lesquels l'utilisateur a l'autorisation sur au moins un des CTN paramétrés en modification et sur lesquels un paramétrage dans l'espace de travail prévisionnel a été réalisé.

Dans les deux cas, si le témoin « Modalités de contrôle de connaissance » est coché pour l'élément pédagogique, l'utilisateur doit avoir l'autorisation CEVU pour au moins un CTN en modification.

Les éléments pédagogiques pour lesquels le traitement de bascule ou de suppression échoue sont comptés. A la fin du traitement, un message indique le nombre d'éléments pédagogiques non traités. Pour obtenir la liste de ces éléments, vous devez rafraîchir le bloc des éléments en sélectionnant les mêmes critères de lancement et le bouton Quelques.